Avril 2002

BEAUCOURT magazine

N°02
2,00 € - (13,12F)

Dossier
Les Ordures Ménagères

Urbanisme
Projet d'habitat, secteur des Grands Champs

Jeunesse
Maison de l'enfant

Économie
Budget 2002, des perspectives pour la ville

Et déjà le printemps...

Véritable signe d'une nouvelle année qui commence, le Printemps fait son œuvre pour embellir et colorer notre ville.

Notre vitalité en est renforcée même si la recrudescence des actes de malveillance voire de pure délinquance ternit notre quiétude et nous oblige à accroître notre vigilance et à maintenir notre étroite collaboration avec les services de l'Etat, seuls compétents en la matière.

Le premier numéro de Beaucourt Magazine de décembre 2001 a reçu un très bon accueil auprès de nos concitoyens. Une de ses ambitions est de refléter toute la diversité de notre ville, le quotidien de ses activités et de ses habitants. Ainsi, à la demande de nombreux lecteurs, nous avons développé les rubriques d'actualité afin de vous faire vivre encore mieux le cœur de la cité.

Parallèlement, il y a aussi les grands enjeux qui vont concerner l'ensemble de la collectivité dans les années à venir et que nous souhaitons vous présenter.

Après le dossier de l'eau, nous avons voulu faire le point sur une question qui nous paraît essentielle à plus d'un titre: les ORDURES MÉNAGÈRES.

Nous vous donnerons, dans ce numéro, les dernières informations sur ce dossier complexe qui induit une responsabilité accrue pour les collectivités d'un point de vue technique, juridique et environnemental.

Nous aborderons aussi dans ce numéro : le Budget Primitif 2002, le projet de lotissement aux Grands Champs et la Maison de l'Enfant qui a fêté, cet hiver, son premier anniversaire.

J'espère que vous prendrez beaucoup de plaisir à lire ce "Beaucourt Magazine" Numéro 2, en vous rappelant qu'il est gratuit pour tous les habitants de Beaucourt et payant (frais d'envoi) seulement pour les abonnés extérieurs.

A votre service et à votre écoute pour l'avenir de Beaucourt.

Bien cordialement.

Antoine Morandini
Maire de Beaucourt

sommaire

4 à 5 Urbanisme
Projet d'habitat, secteur des Grands Champs

6 à 7 Jeunesse
Maison de l'enfant, un an après...

8 à 11 Dossier
De la collecte au recyclage... les ordures ménagères, encombrants et végétaux

12 à 13 Actualités
Le Repas des Anciens
Convention "Site sensible"
Une balayeuse toute neuve !
Expos au Musée Japy

14 à 15 Festivités
Carnavalesque

17 Sport
Le "plus" Trampoline

18 à 20 Économie
Budget 2002, des perspectives pour pour la ville

21 Et pourquoi pas vous !
Bravo Mélodie !

23 Quoi de neuf !
>au cœur du Grammont<

24 En Bref !
Les dernières info...

25 État civil
Naissances-Mariages-Décès

26 Beaucourt pratique
Les numéros utiles
L'Agenda

Couverture : Le joyeux carnaval de Beaucourt.

BEAUCOURT magazine

BEAUCOURT magazine
Mairie
Tél. 03 84 58 75 75 - Fax 03 84 56 96 05
Directeur de publication
Antoine Morandini
Photos
Philippe Frésard - Photothèque B.M.
Photothèque CSP.

Rédaction
Comité de rédaction de B.M.
Mise en page
CSP - Centre Atria, 90000 BELFORT
Impression
Imprimerie PETITJEAN - 90500 BEAUCOURT
- Tirage : 2300 exemplaires
Dépot légal : 0212, 2ème trim. 2002

Bulletin d'abonnement
Réservé aux non-résidents

À renvoyer à : Beaucourt magazine
Hôtel de Ville - 90500 BEAUCOURT
Tarif : 4 numéros 8€ ❑ Soutien : 20€ et plus ❑

Nom _____
Prénom _____
Adresse _____
_____

Règlement par chèque bancaire ou postal à l'ordre de : Trésor public

Projet d'habitat, secte

Dans le cadre de son projet de ville, la municipalité a souhaité poursuivre l'urbanisation du secteur des Grands Champs.

Cette réserve forestière d'environ 7 hectares, appartenant à la SAFC, a fait l'objet, en concertation avec l'Agence d'Urbanisme du Territoire de Belfort et la commission urbanisme, d'une attention toute particulière pour donner une image résidentielle à cette zone.

Ainsi, sa situation privilégiée sur une colline offrant une vue lointaine et dégagée, de même que les restes d'ornement du château, aujourd'hui disparus, ont été des points forts du schéma d'urbanisation proposé.

En terme d'aménagement des espaces, l'allée des tilleuls, élément majeur, sera bien entendu conservée et même prolongée jusqu'au bois. Sera créée, ainsi, une promenade qui, à travers les Grands Champs, conduira à l'intersection des rues de Montbouton et de la Charme pour ainsi rejoindre le Champ de Mars avec son panorama exceptionnel ainsi que le Parc des Cèdres.

ur des Grands Champs

Préservation, mise en valeur d'éléments exceptionnels.

Proximité du site.

Des espaces piétonniers secondaires seront aménagés pour permettre d'admirer des arbres centenaires d'une rare splendeur.

Il est à noter que cet aménagement devrait également voir l'aboutissement d'une étude novatrice et écologique en matière de récupération et d'évacuation des eaux de pluie.

Des bassins de rétentions de ces eaux pluviales seront créés et devraient permettre d'aménager des jardins humides et de senteurs.

Une première tranche d'environ 30 lots devrait voir le jour prochainement. Dans un second temps, la ville se penchera sur l'aménagement de l'ancienne Fonderie qui pourrait accueillir de petites maisons de ville.

Ainsi, la réalisation de ce projet permettra un développement plus harmonieux de Beaucourt dans un environnement sauvegardé et répondra aux nombreuses sollicitations en matière d'habitations individuelles.

Transformation et aménagement des friches.

Maison de l'enfant, un an

Ouverte depuis septembre 2000, la Maison de l'Enfant entre, à la satisfaction de tous ses utilisateurs, dans sa deuxième année de fonctionnement. Beaucourt Magazine a choisi un jour comme les autres pour aller à la rencontre de ce petit monde.

Lors de son inauguration, le président du Conseil Général, Christian PROUST avait trouvé cette réalisation "tout à fait remarquable". Mais il avait émis un seul bémol, la dénomination "Maison de l'Enfant", ne lui plaisait pas, préférant l'appeler la "Maison du Bonheur". Qu'en est-il aujourd'hui ? La réponse ne tarde pas. Il suffit de pousser la porte de ce beau bâtiment situé, impasse des Combasles, pour se rendre compte que le bonheur n'est pas dans le pré, mais derrière ces larges baies vitrées, dans cet espace ouvert et gai. À la tête de cette structure municipale, gérée et animée par les Francas du Territoire de Belfort, un directeur, Jérôme TOURNU. Sur trois niveaux sont répartis différents lieux d'accueil. Pour chacun, un responsable entouré d'une équipe d'animateurs sympathiques et enthousiastes.

À la ludothèque, Catherine STÉFANELLI reçoit les enfants de plus de six ans, principalement le mercredi, le samedi et durant les vacances scolaires. Pour les bambins, c'est l'occasion de venir jouer librement, découvrir les dernières nouveautés. Ils peuvent aussi emprunter des jeux pour jouer le week-end avec leurs parents. "À la ludothèque, l'enfant accède à une liberté et une autonomie qui lui permet de jouer pour jouer" insiste Jérôme TOURNU. "Imaginez qu'avec plus de 250 jeux à leur disposition, ils sont dans un véritable supermarché ; la ludothèque, c'est un peu le paradis des jeux".

DE QUATRE MOIS À QUATRE ANS

Quelques sourires d'enfants plus loin, un service nouveau pour les beaucourtois est ouvert depuis janvier 2001, la halte garderie. Un service animé par trois personnes, sous la responsabilité d'Emmanuel CAPELLI. Sont accueillis les plus petits, de quatre mois à quatre ans. "Par l'agrément, nous sommes limités à douze enfants et avec 103 inscrits en 2001, nous sommes régulièrement complets. Ce sont les enfants âgés de plus d'un an et de moins de deux ans et demi qui représentent la majeure partie de la population fréquentant les lieux" confirme son responsable. La création de la halte garderie a permis de contenter 73 familles originaires de Beaucourt et 19 familles des environs. Avec une moyenne hebdomadaire de 50 enfants, elle a enregistré 2 306 accueils l'an passé.

AVANT ET APRÈS L'ÉCOLE

La Maison de l'Enfant, c'est aussi, pour les enfants, un service d'accueil avant l'école, très pratique pour les parents qui travaillent de bonne heure. "Ils peuvent venir dès 7 heures 30 et en attendant le début des cours, nous leur proposons des jeux calmes" explique le Directeur. "Puis à 16 heures 30, dans le même esprit, nous les accueillons jusqu'à 18 heures, mais là, dans des ateliers : informatique, poterie, motricité. Et pour les plus motivés, certains soirs, direction la salle omnisports, pour la pratique de jeux collectifs. Là aussi, le succès est au rendez-vous avec l'accueil en soirée d'environ 45 enfants".

LES ÉCOLES AUSSI

Le centre de loisirs sans hébergement a également pris son envol, et les mercredis comme pendant les périodes de vacances, il est possible de trouver son bonheur à la Maison de l'Enfant. Chaque année, un projet pédagogique est établi. Pour 2002, il s'agit de "l'enfant et le spectacle" et diverses animations sont menées avec les enfants autour de ce thème. En relation avec les écoles beaucourtoises, un travail s'est engagé avec le coordinateur du REP pour accueillir des classes le matin. En petits groupes, les classes sont programmées sur des activités ludiques, arts plastiques, terre, cuisine, jeux de langage… L'an dernier, ils ont travaillé sur plusieurs dates clés, telles que la semaine des droits de l'enfant, de la citoyenneté et de l'Europe.

après...

MANGER EN TERRASSE

Autre grande nouveauté, le service de restauration scolaire, un véritable besoin pour les familles beaucourtoises, placé sous la responsabilité de Catherine RAGUENET. "En un an, nous sommes passés de 30 gamins à plus de 70 chaque jour. Afin de satisfaire le maximum de monde, nous avons établi deux services, l'un fonctionne dès 11 heures 45 pour les maternelles et le second, pour les primaires, à partir de 12 heures 30 "précise Jérôme TOURNU. Et comme dans les grands restaurants, il est nécessaire de réserver 36 heures avant, "car régulièrement, nous affichons complet" ajoute le Directeur, en examinant avec regret la liste d'attente. "À l'avenir, il faudra trouver des solutions, car nous ne pouvons matériellement pas mettre en place un troisième service". En mars dernier, 1 413 repas ont été livrés, un record, soit une moyenne de plus de 70 repas journaliers.

Les plats sont livrés par une société de restauration en liaison froide et réchauffés sur place. Deux personnes assurent le service et six interviennent dans l'encadrement pédagogique : chercher les enfants à l'école, aider les petits à manger, à mettre leur serviette, se laver les mains, se brosser les dents mais aussi jouer avec eux, avant de retourner à l'école. "On ne les force pas" indique Bénédicte, l'une des animatrices, "mais on essaie toujours de les faire goûter à tout". À sa table, Lolita et Mohamed mangent avec bon appétit, Stéfan revient au "rab", et Gamzé ouvre de grands yeux et se régale d'avance en découvrant des lasagnes, "c'est mon plat préféré". Alatin, Floriant et Étienne, trois copains de CM2, jouent les apprentis comédiens en attendant de passer à table, "c'est un moment de défoulement avant de se remplir le ventre car c'est super bon". Avec un large sourire, de petites lunettes rondes, Amélie, quatre ans, vient manger chaque jour depuis que sa maman travaille, elle adore la purée, mais n'aime pas les choux-fleurs, "heureusement, ils n'en font pas souvent".

Amateur également de pomme de terre, Nicolas, lui, ne vient que le vendredi, il apprécie particulièrement les repas d'été. En effet, lors de la belle saison, les grandes baies vitrées sont ouvertes, les stores tirés et les tables installées sur la terrasse. "Et quelquefois, on leur sert des plateaux pique-nique, c'est sympa, ils aiment beaucoup" précise Bénédicte. Le bonheur, tout simplement.

De la collecte au
les ordures

Dans un contexte de sensibilisation accrue des citoyens aux problèmes d'environnement et dans le cadre d'une réglementation, notamment européenne, très directive dans le domaine, les collectivités sont amenées à assumer un rôle majeur dans la gestion complexe et coûteuse des ordures ménagères et non ménagères, de la collecte jusqu'au recyclage.

Une compétence intercommunale

A Beaucourt, et pour le Sud territoire, c'est essentiellement le Syndicat Intercommunal de Valorisation des Ordures Ménagères (S.I.V.O.M.) qui a en charge la responsabilité de la collecte des ordures ménagères, des encombrants et des végétaux.

Le S.I.V.O.M. a été crée le 7 Février 1968 et regroupe 30 communes.
La Ville de Beaucourt est adhérente depuis sa création.
Depuis les années 60, les activités du S.I.V.O.M. ont beaucoup évolué.
Ainsi, pour la collecte, des éco-points ont été mis en service depuis 1999 qui permettent le tri du verre, des cartons et du plastique. Ils ont allégé le poids des collectes, via les conteneurs, tout en maintenant une croissance annuelle de 2,3% de la production.

Quelques chiffres concernant le SIVOM et les ordures ménagères (O.M.)

Progression de l'activité O.M.

Année	O.M. (tonnes)	Kg par habitant
1973	4159	169
1984	7898	273
1997	9195	302
2000	8741	294

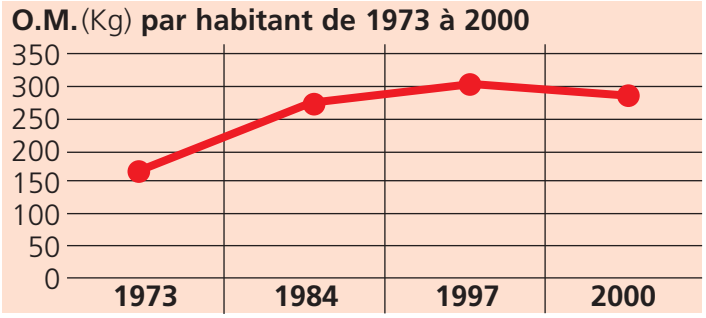

Quelques chiffres concernant Beaucourt et le SIVOM

	OM collectées	Ratio OM	Verre	Flaconnage plastique	Papier	Autres déchets
	Tonnes	Kg/hab.	Kg/hab.	Kg/hab.	Kg/hab.	Kg/hab.
Beaucourt	1,605	295,40	26,10	2,21	12,72	72,08
SIVOM	8741	294,50	33,00	2,00	14,00	70,31

Pour Beaucourt, les statistiques pointent peu de disparités de collecte avec les moyennes par habitant du SIVOM. Néanmoins la collecte verre doit progresser.

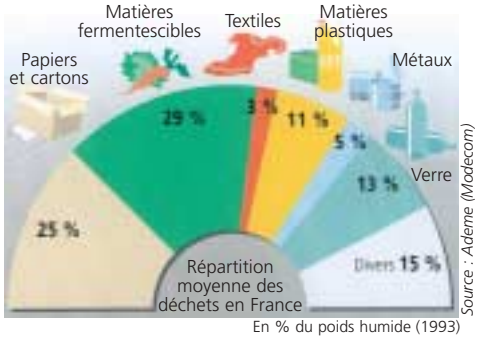

En % du poids humide (1993)

Source : Ademe (Modecom)

recyclage...
ménagères, encombrants et végétaux

Les changements à venir dans la collecte

Prochainement, les ordures ménagères putrescibles feront l'objet d'un seul ramassage hebdomadaire, dans les conteneurs habituels.
Pour les autres ordures ménagères dites "d'emballage" (emballages cartons, plastiques), elles feront l'objet d'un ramassage distinct, une seule fois par semaine aussi, le vendredi.
A cette fin, des sacs de collecte transparents seront mis à disposition des habitants en temps utile.
Les verres seront, quant à eux, à déposer aux endroits habituels (éco-points, etc….)

Autre innovation, une déchetterie mobile va être mise en place.

Ce service fait partie de l'ensemble du dispositif de tri sélectif.
Il réunit toutes les fonctionnalités d'une déchetterie :

- collecte sélective des matériaux (à l'exception des gravats)
- gardiennage.

En pratique, la déchetterie mobile se compose de deux bennes :

- une benne de 20^{m3} réservée aux matériaux incinérables
- une benne de 10^{m3}, compartimentée, pouvant recevoir séparément, les métaux ,les batteries ,les textiles, les pneus, les déchets spéciaux (peintures, produits chimiques…), les huiles végétales, les cartons.

Ces bennes seront mises à la disposition des usagers entre 12 heures et 19 heures alternativement sur 4 aires réservées :

> Place de la fête, rue de Dampierre.
> Entrée des Fonteneilles.
> Champs Blessoniers (à coté de la chaufferie).
> Château d'eau.

Notons qu'il sera bien entendu interdit de déposer les déchets avant la mise en place des bennes.

Le SIVOM établira un calendrier avec les dates et les endroits ou seront déposées les bennes.

La première collecte (sous toutes réserves) aura lieu le lundi 13 Mai et le mardi 14 Mai 2002 - Place des fêtes.

De la collecte au recyclage...

La déchetterie de Fêche l'Église

Enfin, la déchetterie de Fèche l'Eglise est maintenue et sera ouverte tous les jours sauf mardi, dimanche, et jours fériés selon l'horaire ci-après :

ÉTÉ	
Matin.....	9h à 12h
Après-midi.....	13h30 à 19h

HIVER	
Matin.....	9h à 12h
Après-midi.....	13h30 à 16h

Une responsabilité individuelle pour une bonne organisation collective.

Une nouvelle organisation va donc se mettre en place prochainement à Beaucourt pour la collecte des ordures.

Au cœur des méthodes actuelles de gestion : **le TRI.**

L'optimisation de la gestion des collectes repose en effet largement sur la qualité du tri et donc sur la pratique des ménages.
Or, si trier peut être perçu comme une contrainte, c'est avant tout un acte de civisme et un geste qui va limiter l'évolution permanente des charges de gestion de la collecte et du recyclage.

Des règles à respecter

Enfin, il est important pour le bien être de tous, que chacun soit attentif aux règles d'organisation édictées pour l'ensemble du processus.

Cela concerne par exemple le respect des dates de collectes et de l'affectation des ordures mais aussi tout simplement le fait de rentrer les conteneurs vides dans les propriétés afin de laisser libres les voies et trottoirs.
La collecte et le tri, c'est donc l'affaire de tous et pour vous accompagner dans cette démarche, une information sera délivrée directement par le SIVOM au sujet des nouvelles modalités de ramassage et de dépôt (dates, heures, lieux) des ordures à Beaucourt.

Le Repas des Anciens

Le 16 décembre 2001, le Centre Communal d'Action Sociale (CCAS) de Beaucourt organisait le repas annuel des Séniors.

Plus de deux cents convives furent ainsi à l'honneur lors de cette journée récréative, animée par des musiciens de talent.
La municipalité se joint à la Vice Présidente du CCAS, Madame Sophie MEGNIN, pour remercier tous ceux qui, grâce à leur chaleureuse participation, ont contribué au succès de cette fête de fin d'année.

Convention "Site sensible"

Le 14 février 2002 a été signée, en Mairie de Beaucourt, la convention Site Sensible Quartier des Champs Blessonniers.

Étaient présents les représentants de toutes les institutions associées à ce contrat, à savoir, la Préfecture, la Caisse d'Allocations Familiales, l'Office Public Départemental d'HLM, la Région de Franche-Comté, le Conseil Général du Territoire de Belfort et bien sûr la Ville de Beaucourt.

A travers cette convention, les partenaires s'engagent à mettre en œuvre un programme pluriannuel thématique de développement social urbain. Pour la préparation de cet accord, un diagnostic général du quartier a été réalisé et des objectifs politiques d'intervention déterminés. Chaque année, une convention financière et des fiches actions seront élaborées pour la mise en place d'actions concrètes qui concerneront la vie du quartier dans sa globalité. Tous les domaines seront donc concernés : l'animation, la vie des familles, l'emploi et la formation, l'aménagement des espaces extérieurs, la réalisation de travaux sur le bâti …

Une balayeuse toute neuve !

Depuis quelques semaines, la ville s'est dotée d'un nouvel outil pour nettoyer les rues.

Elle remplace l'ancienne machine qui après dix ans de bons services n'était plus réparable.
Et comme la propreté fait partie des priorités de la municipalité, il a été choisi ce que se fait de mieux actuellement dans ce domaine. il s'agit d'une "CityCat 2020" acquise pour un montant de 92 987.80 € sur le Budget 2001.

Expos au Musée Japy

• Expo "Cuisine d'autrefois" du contemplatif au gustatif, un succès !

Du 2 février au 7 avril, le Musée Frédéric JAPY fut l'hôte d'une exposition temporaire baptisée "La Cuisine d'Autrefois, fin XIXème siècle".
Installée dans une salle spécialement réservée, cette reconstitution permettait au visiteur de découvrir le quotidien des cuisines anciennes avec le vaisselier, le four et tous les ustensiles qui meublait ce lieu de vie et de rassemblement familial. Jalonnée d'animations réalisées à la Maison Blanche, au Foyer G. Brassens et à la Maison de l'Enfant, l'exposition a connu un vif succès. En point d'orgue, le 7 avril 2002, date du Printemps des Musées, cette exposition s'est clôturée par une journée "Produits du terroir" au cours de laquelle de nombreux mets (miel, saucisses, galettes, vins…) stimulaient les papilles. Enfin, ont été remis les prix du concours "A table avec les produits du terroir franc-comtois" organisé par la Bibliothèque Municipale, le premier Prix revenant à Mme Jacqueline SANREY.

• Expo d'été "Les Horloges insolites" du 25 mai au 29 septembre 2002

Cette exposition est réalisée en collaboration avec le Musée International d'Horlogerie de la Chaux de Fonds, qui réunit plusieurs milliers de montres, horloges, mouvements isolés, instruments divers, outils et machines.

Ces horloges témoignent du caractère exceptionnellement riche de l'horlogerie, à la fois art et technique.
Chaque culture, chaque siècle se reflètent dans les décors et les mécanismes. L'état d'avancement des sciences et techniques autant que l'évolution des styles décoratifs y trouvent une expression.
Au fil des vitrines, le visiteur pourra découvrir la quête séculaire de l'Homme à la recherche du temps, jamais las de construire de nouveaux mouvements pour maîtriser le temps dans ses moindres parcelles.
Cette exposition ludique et insolite, comme son nom l'indique, permettra de retracer l'évolution des mécanismes tout en permettant au public de voir fonctionner toutes ces horloges pour leur plus grand plaisir.
Venez nombreux !

Voyage organisé par les Amis du Musée

Samedi 8 juin 2002
Matin : visite de la vieille ville de Bâle - restaurant. Après-midi : visite du Musée des Boîtes à Musique.
Prix : adhérents **29,00 €** - non-adhérent **36,60 €** - Départ du musée 8h30, retour 19h30.
Contact : Musée Japy, M. Lalevée. Tél. 03 84 56 57 52

Bravo à tous ! c'était...

Félicitations, Bravo et Merci aux :

- bénévoles de Beaucourt en fête, à Odette Monnot et à André Bandelier
- enfants des écoles participantes et à leurs instituteurs pour leur enthousiasme et leur créativité
- 400 participants Beaucourtois et aux invités : Les Tambours de Franche-Comté, Les Feeren, L'Harmonie de Badevel-Fêche l'Eglise, les Os Lusitanos de Valentigney et Bravo aux majorettes.

Le "plus" Trampoline !

De la Gym pour le plaisir. **Même si la section gymnastique du Club Sportif Beaucourtois a perdu ses champions, elle n'en reste pas moins une belle école de la vie sportive pour tous les jeunes, et depuis l'achat d'un trampoline les activités ont pris de la hauteur !**

Jeudi soir, 20 h 15, ce n'est pas encore l'heure du début des cours. Pourtant, les adeptes du trampoline sont déjà nombreux au gymnase Vernier. Chacun se met au travail pour déplier, installer le matériel puis l'entourer d'un tapis de sol afin d'assurer la sécurité. Depuis l'acquisition de ce nouveau matériel, un regain d'enthousiasme secoue la section gymnastique du CSB. "Les anciens reviennent, de nouvelles têtes font leur apparition" se réjouit Claude Maltaverne président depuis cinq ans, "Nous voulons intéresser un autre public, aller de l'avant, inciter les beaucourtois à faire du sport.

Le trampoline reste une activité sportive et en plus c'est grisant. Il permet à nos jeunes pousses de s'entraîner à des simulations de saltot, de rotation et de tous mouvements aériens. Bien sûr, avant de donner des cours, les animateurs ont suivi des stages de formation dans un club de l'Aire Urbaine" mentionne le président. Cette initiative s'inscrit dans la politique de multiplication des activités lancée au sein du club, comme le baby-gym réservé aux tous petits, créée depuis une demi-douzaine d'années.

Patrick Voisard

Sous la responsabilité d'initiateurs bénévoles, quatre groupes s'entraînent au gymnase Vernier : les baby-gym avec Stéphanie Lambert et Sandrine Maltaverne, les jeunes demoiselles avec Stella Koloszar, Biancha Longo et Myriam Lovy, les garçons avec César Amicizia et Patrick Voisard.

Quant à la section adultes, forte de 36 personnes, elle se retrouve le vendredi soir, également sous la coupe de César et Patrick.

Outre la gym pour le plaisir, chaque année, les meilleurs se retrouvent lors de championnats.

"Dernièrement, nous avons fait bonne figure à Belfort, autant en individuel qu'avec les deux équipes présentées lors des départementaux" précise le président.

Un président qui avec toute son équipe prépare déjà le traditionnel gala de la gym prévu samedi 15 juin à 20h 30 à la salle omnisports, trois heures de gym non stop offertes par les quelques cent vingt athlètes du club.

LA VOIE TRACÉE PAR LES AÎNÉS

Tous au club sont conscients, que la plus ancienne société sportive de la Cité du Grammont a, pour diverses raisons, ses heures de gloires derrière elle. Elle a été créée en 1892 sous le signe "la beaucourtoise", et affiliée à la Fédération française de gymnastique. Le mérite de la société s'est affirmé dans tous les grands concours et manifestations régionaux, nationaux et même internationaux. Les nombreux trophées sont encore là pour le rappeler. Elle a participé à des rencontres en Suisse, Italie et Belgique où sa clique était conduite par le clairon de l'Armistice Pierre Sellier. A sa tête, on trouva toujours des gens dévoués. Parmi tant d'autres, les présidents Koechlin père et fils, les vice-présidents Louviot, Albrecht, Armand, Ress, Biétry et plus près de nous Peugeot qui fonda en 1945, la première section féminine à Beaucourt.

Entre les deux guerres, de véritables champions firent la renommée de la société : Tavier, Fleury, Meyer, Joliat, Godât, Rapine, Romain, Chartier, Mehl, Heywang, Bitter, Voisard, Marçot, Robert, Girol, Vemier, Conche, les frères Wintzer et Baudrey. Parmi les moniteurs, comment ne pas se rappeler de la période avec Henri Bandelier et Robert Dodane entraîneur national pré-olympique.

Le premier gymnase construit en 1922 se trouvait rue de Montbouton dans la cours derrière l'ancienne maire.

En 1962, ce bâtiment ainsi que ceux situés aux alentours ont été démolis pour faire place au quartier de la gendarmerie.

La section gym s'est alors installée dans une nouvelle salle construite rue de la prairie et baptisée en1982, "gymnase Vernier".

Et depuis, les milliers de jeunes beaucourtois formés au club rêvent d'imiter leurs glorieux aînés !

Budget 2002, des pers

Lors de sa séance du 28 mars 2002, le conseil municipal a adopté à la majorité et 5 voix contre le Budget Primitif 2002 de la commune.
Ce budget s'équilibre à 4 495 723 € en section de fonctionnement et 1 664 440 € en section d'investissement.

Maîtrise et optimisation des dépenses publiques

Le budget 2002 s'inscrit dans une période charnière au cours de laquelle se prépare l'avenir de notre ville particulièrement en terme d'aménagement urbain et de cadre de vie.
Afin de préparer le futur et donc de renforcer les capacités d'autofinancement de la collectivité, priorité a été donnée à la maîtrise des dépenses et de l'endettement. Il a ainsi été décidé de ne pas emprunter pour de nouvelles opérations cette année.

SECTION DE FONCTIONNEMENT

Dépenses de fonctionnement

Ce BUDGET a été construit avec la volonté de maîtriser au maximum les dépenses publiques de fonctionnement et, notamment, les frais de personnel (-4.17%) et les autres charges de gestion courante (-14.85%).

Ainsi, le projet de budget présente, en section de fonctionnement –Dépenses, une baisse effective de 2.4% par rapport à 2001 alors qu'un effort a été maintenu pour de nombreux domaines voire accru comme pour les subventions aux associations (+ 9.6% à 316 218 €) ou les crédits aux écoles et à la Maison de l'Enfant, et ce malgré des hausses incompressibles (par exemple les dotations aux amortissements (+158%).

Détail des charges de fonctionnement pour 2002

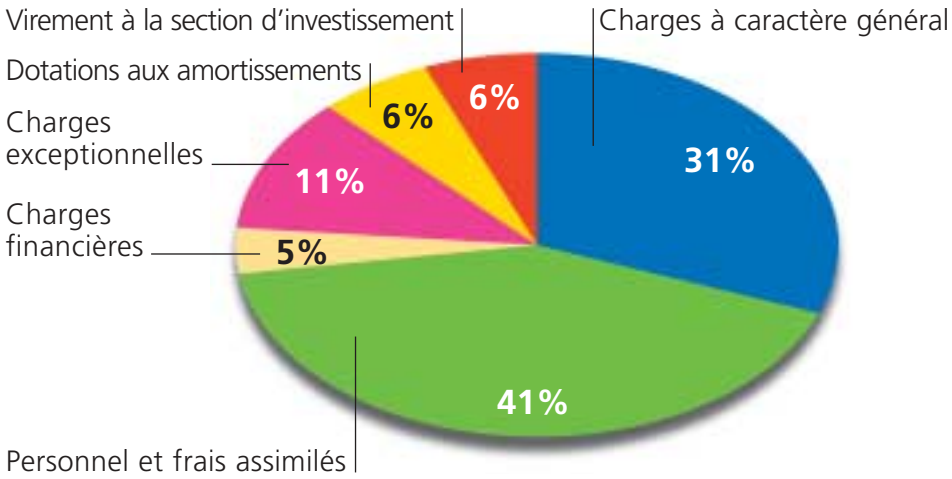

Évolution des subventions (en Euros) depuis l'année 2000

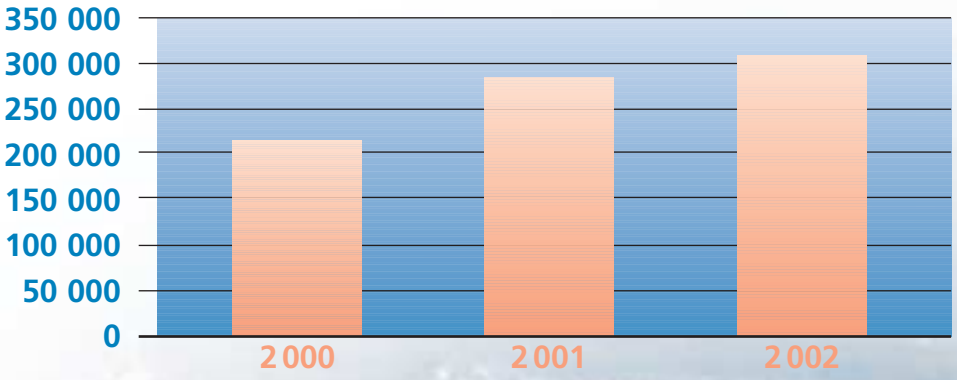

pectives pour la ville

Recettes de fonctionnement

Les recettes de fonctionnement sont stables dans leur ensemble. Signalons que les recettes pour Impôts et Taxes baissent de 3 %, que les produits de cessions d'immobilisations concernent cette année la vente de l'ancienne Mairie (137 204 €) et la vente du Château Fernand (plus de 77 749 €).

Le point sur les impôts locaux

Les taux votés sont identiques à ceux de 2001. La ligne des contributions directes se fixe ainsi à 1 615 960 € pour l'année 2002 dont 740 172.42 € de revenu des 3 taxes et 875 562 € correspondant au produit de la Taxe Professionnelle reversée à la commune. Rappelons, en effet , que la TP "Unique" est perçue directement par la Communauté de Communes du Sud Territoire au taux de 13.52 % pour 2002.

Origine des recettes "Gestion des services"

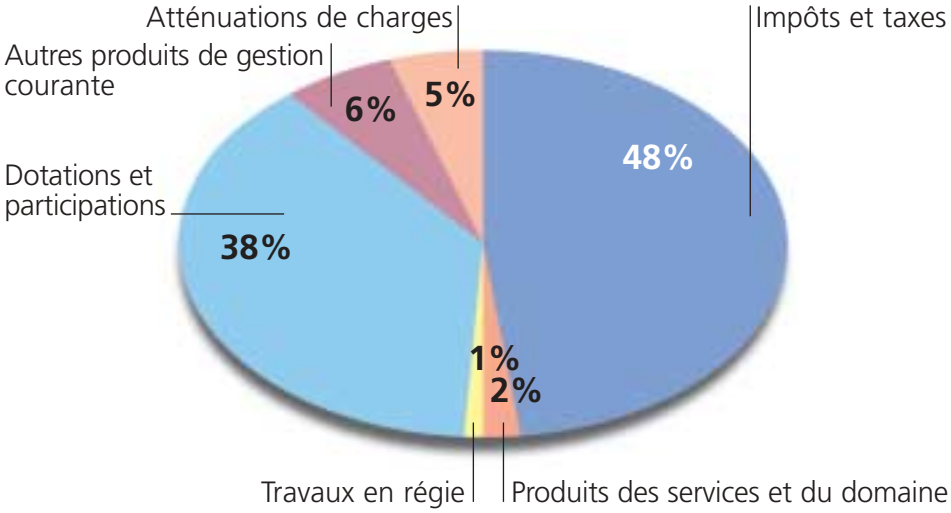

	Taux votés	Taux moyens en France	Produits votés pour 2002
Taxe d'habitation	10,17%	13,50%	355 339,80 €
Taxe Foncière Bâti	11,42%	17,23%	379 829,20 €
Taxe Foncière non Bâti	34,25%	40,88%	5 003,42 €

SECTION D'INVESTISSEMENT

Cette section a été élaborée, elle aussi, dans un esprit d'optimisation afin de permettre une accentuation de nos efforts selon deux objectifs généraux :

- répondre aux attentes et besoins quotidiens des habitants en terme de cadre de vie et de service.
- préparer l'avenir de notre commune en terme d'aménagement urbain, de positionnement local et d'attractivité.

Ces deux objectifs sont bien entendu étroitement liés et conduisent à des actions dans de nombreux domaines.

La qualité de vie pour tous les Beaucourtois

Les réunions de quartier nous ont confirmé qu'il s'agissait là d'une priorité pour nos habitants.
L'année 2002 est un exercice charnière au cours duquel nous souhaitons, par nécessité, renforcer les affectations à **l'entretien de notre patrimoine** (244 223 € soit une augmentation de 195 % par rapport à 2001, hors opérations) dont l'état impose des interventions urgentes afin d'améliorer le confort, les conditions d'accueil et la sécurité de tous. Ainsi, près de 136 000 € seront consacrés à nos écoles.

Tous les quartiers sont concernés par notre démarche d'amélioration du cadre de vie qui va toucher par exemple la **circulation et le parking** avec, en 2002, des interventions sur la voirie afin de renforcer la sécurité, **carrefour du Collège** (228 674 €), sur la signalisation (plus de 11 000 €) et aussi des opérations d'amélioration du stationnement par de nouveaux aménagements.

Budget 2002, des perspectives pour la ville *(suite)*

Nous souhaitons bien entendu que le sentiment de bien vivre soit partagé par tous, les jeunes comme les anciens et nous poursuivrons nos actions en faveur de la famille et de la jeunesse.
Avec l'aide, entre autres du CCAS, nous veillerons à ce que chacun puisse s'épanouir à Beaucourt.
Nous serons attentifs à faire que tous les habitants de tous les quartiers soient concernés par la vie de notre cité.

Le Quartier des Champs Blessonniers bénéficiera d'actions spécifiques dans le cadre de la mise en œuvre de la convention site sensible avec, notamment, l'aménagement des espaces extérieurs (12 196 € de participation de la ville sur un budget total de 24 391.84 €), des travaux sur le bâti (30 500 €), la requalification urbaine et sociale (7 775 € sur un total de 35 063.27€), la mise en œuvre d'actions jeunesse …

Le cadre de vie, c'est aussi l'animation de notre cité.
Dans cet esprit, nous avons souhaité, cette année encore, maintenir un effort important en faveur des associations locales, et aussi renforcer la dynamique de nos services culturels :
acquisitions et informatisation à la bibliothèque, programme d'expositions temporaires, crédit d'acquisition et étude muséographique MTTC (6 860 €) pour préparer l'avenir du Musée JAPY.

Ambition pour l'avenir de Beaucourt

Notre projet pour Beaucourt se réalisera aussi en inscrivant notre ville dans l'avenir et en lui redonnant toute l'importance qu'elle mérite.

En matière d'urbanisme, plusieurs études, **secteur des Fonteneilles** (Étude de Définition 7 622.45 € et concours d'architectes 49 393 €). Etude Cœur de ville (10 000 €) ont été engagées qui vont nous permettre de façonner l'avenir de Beaucourt. Le projet de lotissement des **Grands-Champs** va quant à lui redynamiser notre ville pour un développement plus harmonieux.

Nous souhaitons aussi redonner au **Parc des Cèdres** toute sa splendeur par des travaux d'aménagements (clôture et allées 50 000 €) et de mise en valeur.

Nous renforcerons le **fleurissement et l'embellissement de notre ville** (prolongement du programme de ravalement des façades 12 196 €) et, pour la période de Noël, un effort supplémentaire sera fait sur les décorations et pour la poursuite des illuminations (6 098 €).

Avec la Communauté de Communes et l'ensemble des partenaires institutionnels, nous devons prendre la mesure de notre environnement et renforcer notre positionnement afin d'inscrire Beaucourt au cœur des grands enjeux locaux et régionaux (PLU, SCOT, TGV, etc) qui nous accompagneront pour les décennies à venir.

Bravo Mélodie !

Suite au concours de dessin organisé pour illustrer le Conte "Le Chat et la Souris" de Colette RAYOT, le Jury a décerné **le 1er Prix** (une montre bracelet) au dessin de : ***Mélodie RATTE, 9 ans de BEAUCOURT.***

Bravo les enfants !

Alexandra Rouet, 8 ans

Alicia Dessi, 12 ans

5 autres dessins ont été sélectionnés dont les auteurs seront récompensés par un livre choisi par l'équipe de la bibliothèque municipale.

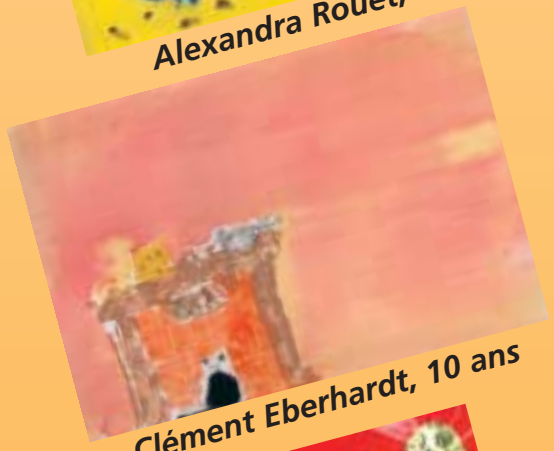

Clément Eberhardt, 10 ans

Florian Roche, 5 ans

Coralie Delpie, 8 ans

Et pourquoi pas vous ! cette page vous est ouverte.

Vous pouvez vous exprimer à travers un poème, une histoire, un conte, une nouvelle… ou encore un tableau, une création artistique accompagnés d'explications.

Faites-nous partager vos passions !

Toute forme d'expression est la bienvenue. Si nous apportons chacun notre couleur, nous ferons de cette page un bel arc-en-ciel !…

Merci d'écrire à Colette RAYOT:
Beaucourt magazine • Hôtel de ville
90500 BEAUCOURT

> au cœur du Grammont <

Carte Vitale

Il n'est plus nécessaire de faire 20 km pour aller réactualiser sa carte vitale.

Depuis quelques mois, le hall de la mairie dispose d'une borne pour sa mise à jour. Elle permet aussi de noter les droits ouverts pour chaque assuré et ses bénéficiaires. L'on peut également y trouver des renseignements pratiques et cela ne prend que quelques secondes.

VTT

Jean-Paul Lett préside le club beaucourtois "Passion Vélo VTT".
Il a été élu lors de l'assemblée générale fin 2001.

Ravalement 2002

Pour 2002, la Commune de Beaucourt a décidé de poursuivre les opérations d'aide au ravalement des façades selon trois tranches géographiques.
Le montant de l'aide est le suivant :

- Façades sans encadrement en pierre 5.53 € le M²
- Façades comportant des encadrements en pierre 6.46 € le M²

Opérations indispensables pour poursuivre l'entretien et la valorisation du bâti à Beaucourt. Service Urbanisme au : 03 84 58 75 75.

Employés à l'Honneur

Lors de la cérémonie de présentation des vœux, le maire, M. Antoine Morandini, a épinglé la médaille d'honneur régionale et communale en argent au revers de trois employés communaux : *Renée Daval, Marie-Thérèse Henry et André Daval.*

Médailles

Le 11 novembre, le président de Rhin et Danube, *Pierre Perrin,* remet la Médaille du combattant volontaire à *Jules Unzeitig* et début janvier celle des Rhin et Danube à *Maurice Zurcher*.
A l'occasion du 40ème anniversaire de la fin de la guerre d'Algérie, le président de la FNACA, *Claude Vergon* a honoré cinq adhérents : *Claude Burger* et *Hugues Gilbert* ont été décoré de la Croix du Combattant, *Emile Bernard, Pierre Magny* et *Michel Stokober* ont reçu la médaille AFN au titre de la reconnaissance de la nation.

Au Musée Peugeot

Faute de place au centre de secours, l'auto-pompe Delahaye restaurée par L'Amicale des Sapeurs Pompiers Beaucourtois est prêtée au Musée Peugeot à Sochaux.

Champions et Championnes

Beaucourt compte quatre champions de Franche-Comté, deux au club de tennis : *Sabrina Trible* et *Silvia Cusenier* et deux à l'Athléticlub : *Etienne Rigoulot* et *Thibault Daubresse*. **Bravo à ces sportifs qui font honneur à leur ville.**

Départ

Un nouveau départ à la gendarmerie, celui de l'adjudant *Frédéric Poillet.*
Il est remplacé par le Maréchal des logis chef *Philippe Monnanni.*

En Or

Lors du traditionnel repas choucroute de la CRI, *Denise et André Montavon* qui fêtaient leur noce d'or ont été honorés.

Majorettes en Argent

A l'occasion de leur 25ème anniversaire, les jolies majorettes du Twispeel-Group invitent les beaucourtois "et tous les autres" à un grand spectacle gratuit prévu dimanche 2 juin, place Salengro. Un anniversaire où les membres du comité ont voulu mettre en avant le travail des filles qui se présenteront dans leurs différents costumes. Seront aussi invités, la formation musicale de Riedisheim, les majorettes de Rodange (Luxembourg), le groupe folklorique "Les Compagnons du Gauersh" ainsi que le chanteur Greg Créantor et ses danseuses.
Tous se produiront à tour de rôle sur le podium. Et bien d'autres surprises. En cas de mauvais temps les animations auront lieu au foyer Georges Brassens. Début des festivités à 11h30 par un apéritif concert.

Souvenir Français

Le SOUVENIR FRANÇAIS a pour mission de conserver la mémoire des morts pour la France et de ceux qui l'ont honorée par de belles actions, de veiller à l'entretien de leurs tombes et des monuments élevés à leur gloire. Placé en dehors et au-dessus de toute préoccupation politique, le SOUVENIR FRANÇAIS est tout particulièrement désigné pour compléter et prolonger l'action officielle en apportant aux municipalités et aux familles, une collaboration matérielle et morale fervente et désintéressée.
Le SOUVENIR Français a besoin de votre aide.
Rejoignez-nous !
Contactez :
Marcel PERRIN au 03 84 56 90 93

Les dernières info...

Adieu M. Gerber

Le 4 avril 2002 nous quittait Pierre GERBER.
Infatigable et dévoué, toujours disponible pour les autres et pour sa ville, Pierre GERBER organisait une dernière fois le 23 mars 2002, le Prix des Maisons Fleuries à Beaucourt.
Ses activités à vocation sociale et associatives étaient appréciées et reconnues de tous. Sa disparition laisse un très grand vide dans la cité.

Beaucourt Magazine adresse à toute sa famille ses plus sincères condoléances.

Tarifs de la télédistribution

Raccordement :

- 1ère prise 228.67 €
- 2ème prise 190.56 €
- 3ème prise jusqu'à la 8ème 150.92 €
- 9ème prise jusqu'à la 20ème 121.96 €
- 21ème et plus 108.24 €

Reprise d'un appartement déjà câblé :

- 152.45 €

Abonnement :

- 8.69 €

Réglage TV :

- 10.37 €

Branchement supplémentaire :

- 38.72 €

Transfert :

- 39.03 €

Régie de télédistribution
Tél. 03 84 58 75 63

Démarchages à domiciles

La municipalité a été alertée à plusieurs reprises par des Beaucourtois mis dans l'embarras dans le cadre d'un démarchage à domicile.

Nous tenons à préciser que la commune n'a pas de recours en la matière et qu'il revient à chacun d'entre nous d'être vigilent. Signalons que la loi offre à tout consommateur la faculté de renoncer à sa commande lorsqu'il signe un contrat à la suite d'un démarchage à son domicile. (*délai de 7 jours en vertu des articles articles L 121-25 et L 121-26 du code de la consommation*).

Feeren à Beaucourt

Dans le cadre du Jumelage entre le Territoire de Belfort et le Burkina Faso, Beaucourt a vécu quelques jours à l'heure africaine courant mars.

Ainsi, la troupe des FEEREN a été accueillie à Beaucourt pour des spectacles dans les écoles et aussi une interprétation de leur spectacle "Le Lion et le Lièvre" devant les classes de MME MARION et PAGE à la Bibliothèque de Beaucourt.

Le 2 avril 2002, les jeunes burkinabés, leurs amis français et les représentants des collèges des deux pays ont été reçus par le Maire à l'Hôtel de Ville.

Une nouvelle occasion pour les FEEREN de mettre de l'animation dans Beaucourt.

35e REGIMENT D'INFANTERIE

L'armée, un avenir !

INFORMATIONS CARRIERES

Une permanence sur les carrières au sein de l'armée sera effectuée chaque second mercredi du mois dans la salle de la maison des associations de Beaucourt.

Prochaines permanences:

Mercredi 10 avril 2002 de 14h à 16h.

Mercredi 12 juin 2002 de 14h à 16h

Naissances

1 septembre
VILLEMOT Théo
5 septembre
CATHRINE Pierre Emmanuel
8 septembre
PIOTROWSKI Fabian
15 septembre
THIEBAUD Enzo
17 septembre
TIFAOU Massilya
22 septembre
MOSBACH Antoine
24 septembre
HASFI Menelle
26 septembre
HEIDET Céléna
30 septembre
WINTZER Marie
1 octobre
BOURLIER Alan
3 octobre
GUILLOT Mathis
5 octobre
PELLETEY Logan
5 octobre
REINHART Emeric
5 octobre
YAHIATENE Célia
6 octobre
FREMY Clara
11 octobre
GUERBI Azedine
12 octobre
OUGUENOUN Nadir
25 octobre
BOURGEOIS Maellys
27 octobre
MOUSSON Lucile
1 novembre
FRERE Clara
12 novembre
COMTE Maxime
15 novembre
GHERBI Assia
19 novembre
MARTINEZ PEREZ Pierre
25 novembre
BOUVIER Nicolas
29 novembre
DESROCHES Laurine
2 décembre
CHATELAIN Lucien
6 décembre
JECHOUX Océane
11 décembre
KOEHLER Nicolas
15 décembre
OUICHER Alan
3 janvier
GOLASKY Amélie
6 janvier
WILLIG Dylan
8 janvier
SLIMANI Théo
28 janvier
LOCATELLI Julien
16 février
COLOMBIN Allann
26 février
FARROUKH Nassima

Mariages

21 juillet
Manuel **GURY**
et Virginie **LORTHIOS**
20 octobre
Wilfrid **MARTIN**
et Nadia **DAYA**
10 novembre
Brahim **GUEDAOUIRA**
et Mabrouka **GUEDAOUIRA**
8 décembre
Didier **BERNARD**
et Angélique **FRITZ**
8 décembre
Denis **MANGEOT**
et Véronique **BADET**
15 décembre
Yves **PARIS RODRIGO**
et Sophie **JACQUET**
22 décembre
Rachid **OUDNI**
et Drifa **SEMSAR**
26 janvier
Lugbomir **KERKEZ**
et Snezana **PANTELIC**
2 mars
Marc **BOHRER**
et Christine **MULLER**

Décès

1 octobre
COINTOT Marie
• *94 ans*
2 octobre
DURET Marguerite
• *87 ans*
ép PEUGEOT
3 octobre
WROBEL Mieczyslaw
• *89 ans*
14 octobre
GUTTER Georgette
• *87 ans*
vve SCHLOSSER
18 octobre
BURGKHALTER Georges
• *72 ans*
18 octobre
WENDLING Madeleine
• *89 ans*
ép MARRE
20 octobre
BEUCHAT Marcel
• *95 ans*
22 octobre
JACQUOT Aimé
• *72 ans*
29 octobre
GOUDET Gilbert
• *82 ans*
3 novembre
MULLER Jeanne
• *87 ans*
ép TREDEMY
9 novembre
THIRIET Jeanne
• *91 ans*
vve CHASSEROT
11 novembre
DROIT Maria
• *99 ans*
vve GEHANT
15 novembre
BOURDIN Jean
• *51 ans*
18 novembre
LAME Marcel
• *90 ans*
20 novembre
MILLE Colette
• *80 ans*
ép THIERY
22 novembre
FRIDEZ Lucie
• *92 ans*
28 novembre
HOUDELAT Jean-Luc
• *52 ans*
4 décembre
GURY Louis
• *75 ans*
6 décembre
BARTHE Francine
• *64 ans*
ép AMIA
7 décembre
EGLIN Suzanne
• *73 ans*
vve RUCH
8 décembre
MAILLARD SALIN Emile
• *84 ans*
26 décembre
HAMMAS Olivier
• *30 ans*
29 décembre
DONZE Juliette
• *89 ans*
vve MISEREZ
30 décembre
DUPRE Gérard
• *62 ans*
2 janvier
VOUILLOT Léontine
• *96 ans*
vve LAZARD
6 janvier
FEIND Marcelle
• *86 ans*
vve ROULOT
10 janvier
BELFILS Éliane
• *81 ans*
10 janvier
ROY Fernande
• *91 ans*
27 janvier
DUCOUSSO André
• *83 ans*
27 janvier
RICHE Abel
• *85 ans*
28 janvier
CATTEY Albert
• *80 ans*
31 janvier
RUCH Pierre
• *86 ans*
2 février
POYARD Marie
• *89 ans*
vve ROY
3 février
MARTIN Yvonne
• *85 ans*
vve FLEURY
9 février
MARMOT Colette
• *55 ans*
ép TROUX
13 février
MOREAU Marcelle
• *79 ans*
ép CHEVROLET
14 février
THIELEN André
• *88 ans*
19 février
LEGRAND Jean
• *77 ans*
23 février
BERGER Just
• *91 ans*
25 février
PLAIN Suzanne
• *79 ans*
vve CHEVILLARD
1 mars
CHOPARD Nelly
• *52 ans*
ép BOULE
5 mars
BAUD René
• *73 ans*

Les numéros utiles

Urgences

Pompiers 18
Samu/SMUR 15
Gendarmerie 17 ou **03 84 56 90 09**
Enfance Maltraitée 119
Femmes info service 01 40 33 80 60
Violence conjugale
Drogue info service 0 800 23 13 13
Sida info service 0 800 84 08 00

Médecins :
Maison médicale 03 84 56 90 45
Docteur Thiery - Docteur Birgy
Docteur Louison 03 84 56 57 50
Docteur Munsch 03 84 56 90 53
Docteur Petiard 03 84 56 92 16
Docteur Richert 03 84 56 53 33
Docteur Tripard 03 81 34 39 42

Pharmacies :
Perrin Duchanois 03 84 56 90 35
Maillard 03 84 56 91 75
Centre anti poison 03 83 32 36 36

Hôpitaux :
Hôpital de Belfort 03 84 57 40 00
Hôpital de Montbéliard 03 81 91 61 61

Services publics

SIVOM 03 84 36 08 89
SIDES 03 84 23 50 81

Conciliateur :
Monsieur GASSE Louis, 12 rue de la Charmeuse
90800 BAVILLIERS
RV Mairie de Delle 1er samedi de chaque mois
03 84 36 66 66

Mairie

Standard 03 84 58 75 75
Etat Civil 03 84 58 75 60
Police municipale 03 84 58 75 61
Urbanisme cimetières 03 84 58 75 62
Comptabilité 03 84 58 75 63
Service Social 03 84 58 75 72
Foyer G. Brassens 03 84 56 52 54
Maison de l'enfant 03 84 56 94 18
Halte Garderie 03 84 56 99 66
Ecole de Musique 03 84 56 52 70
Musée F. Japy 03 84 56 57 52
Bibliothèque municipale 03 84 56 56 42
Régitel 03 84 56 56 06
Ateliers Municipaux 03 84 56 90 89

Éts scolaires

Maternelles :
Ecole Bornèque 03 84 56 93 98
Ecole des Canetons 03 84 56 68 85
Ecole des Oisillons 03 84 56 93 82

Primaires :
Ecole Bornèque 03 84 56 93 98
Ecole des Canetons 03 84 56 95 64
Ecole groupe A 03 84 56 90 76
Ecole groupe Bolle 03 84 56 90 52

Collège :
Collège Saint Exupéry 03 84 56 93 56

Maisons de retraite

Maison Belot 03 84 56 92 74
Maison Blanche 03 84 57 19 00

Cultes

Paroisse Catholique :
Xavier Chabod 03 84 56 91 71
Paroisse Protestante :
Corinne Machabert 03 84 56 93 63
Association Culturelle Musulmane :
Abdel Hatif Ezzoubir 03 84 56 96 77

L'Agenda

1 mai **VTT "Transfrontalière",** Passion Vélo VTT, 9h à 18h.
5-12 et 26 mai, 2 et 9 juin **Interclubs adultes,** CSB Tennis.
12 mai **Championnat de Foot,** CSB Foot, à 16h, pour la montée en première division départementale.
20 mai **Vide Greniers,** Athlétic Club Beaucourtois. Contact D. Blumberger.
Mai et oct. **Meetings - piste pour jeunes,** Athlétic Club Beaucourtois. Contact D. Blumberger.
21 mai **Conférence sur le thème de l'éducation et de l'enfance par Anne-Marie Carpentier,** Foyer Georges Brassens, 20h30.
22 mai **Interclubs jeunes,** CSB Tennis, à partir de 14h.
30 mai **The Spirit Of Ireland,** Foyer Georges Brassens, 20h30.
31 mai, 13 sept. 22 nov. **Collecte de sang,** Amicale des donneurs de Sang, Foyer Georges Brassens. Contact Madeleine Perrin.
2 juin **Fête champêtre,** Twispeel Group, 25ème Anniversaire, place Salengro. Contact Joëlle Klein.
15 et 16 juin **24 h non-stop de pêche à la ligne,** La Gaule Beaucourtoise, 15h à 15h.
22 juin **Fête de la Musique,** Association Beaucourt en Fête, Passage Beregovoy.
23 juin **Pique-nique + apéritif musical,** Agir Autrement, Parc des Cèdres. Contact Véronique Riera.
25 juin **Gala EMMAP,** Foyer Georges Brassens, 20h.
26 juin au 14 juillet **Tournoi de Beaucourt,** CSB Tennis.
13 juillet **Feu d'Artifice,** Parc des Cèdres.
26 nov. **Réunion des membres Vie Libre,** Foyer Georges Brassens. Contact Huguette Voisard.
Tous les dimanches matin **Sorties VTT,** Passion Vélo VTT, départ Foyer Georges Brassens à 9h. Contact Jean-Paul Lett.

imprimerie
PETITJEAN
Notre métier Imprimeur !

28 Avenue du Général de Gaulle
25460 ETUPES
Tél. 03 81 95 28 51 - Fax 03 81 95 17 83
65 rue du Docteur Julg
90500 BEAUCOURT
Tél. 03 84 56 90 02 - Fax 03 84 56 58 49